

# PR-Gi 96 UDALA-BESAIDE

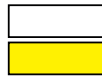

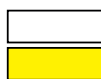

## PR-Gi 96 UDALA - BESAIDE

Este recorrido une Udala y Besaide mediante dos senderos diferentes. En la cima hacen frontera Araba, Bizkaia y Gipuzkoa en el monumento construido en memoria de los montañeros muertos en la montaña.

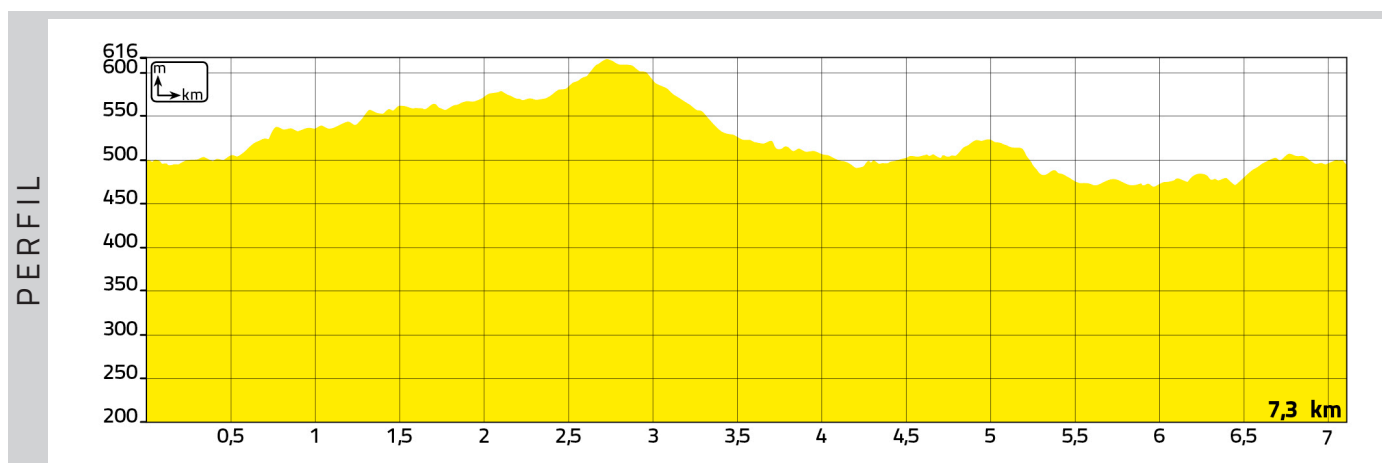

MIDE

Método para medir la dificultad técnica y exigencia física de los senderos. Nivel de dificultad del 1 al 5, de menor a mayor dificultad.	<b>Tiempo</b>		<b>2h 06'</b>
	<b>Desnivel de subida</b>		<b>228 m</b>
	<b>Desnivel de bajada</b>		<b>228 m</b>
	<b>Distancia horizontal</b>		<b>7,3 km</b>
	<b>Tipo de recorrido</b>		<b>Circular</b>
	<b>Severidad del medio natural</b>		<b>1</b>
	<b>Orientación en el itinerario</b>		<b>2</b>
	<b>Dificultad en el desplazamiento</b>		<b>2</b>
	<b>Cantidad de esfuerzo necesario</b>		<b>2</b>

MAPA

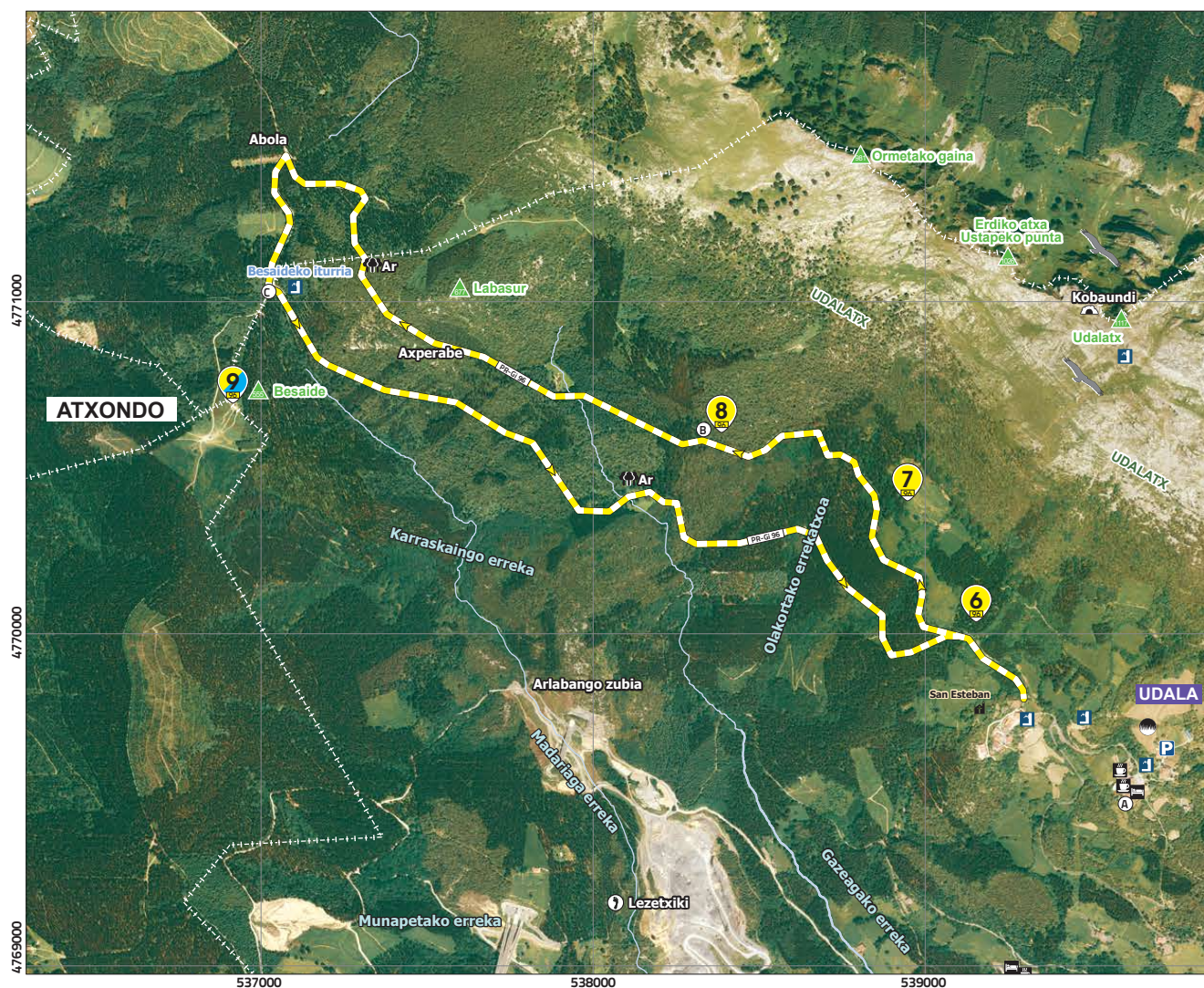

INDICACIONES DE LA RUTA

- **(A) Barrio de Udala.** El recorrido comienza en el cruce entre los dos núcleos de caseríos de Udala los de arriba y abajo. Desde allí se ve la iglesia de San Esteban. En el cruce va por arriba, por el antiguo "Goiko birie" (o Camino de Arriba). Ascendiendo poco a poco llega a otro cruce. Allí girando a la derecha se llega al nevero, aunque la ruta sigue recta. Después de cruzar un encinar llega a un hayedo, donde están los caleros de Gazeaga.
- **(B) Caleros Gazeaga.** Después de pasar los caleros el camino va por la izquierda y recto pasando por la Chabola de Arteta hasta el cruce de Axperabe. En la subida se alternan el suelo empedrado y de tierra. Tras un breve descenso el camino llega a una ancha pista. Allí se puede ir a Elorrio o Kanpanzar por la derecha, pero nuestro recorrido va hacia la fuente de Besaide, a la izquierda.
- **(C) Besaide.** Desde aquí, si se quiere, se puede ir a la cima de Besaide continuando recto. Girando a la izquierda, pasando por la fuente de Besaide, sigue adelante por el sendero denominado "Beheko birie". Tras numerosos ascensos y descensos regresa a Iñustegi, donde se unen los dos caminos, "Goiko birie" y "Beheko birie", y recto al punto de partida.





6  
1961

▪ **Barrio de Udala:** en este barrio de ambiente rural esta la iglesia de San Esteban, situado a las faldas de Udalatx. Su techo fue construido en 1609 por el maestro cantero Juan Bautista de Salturri, mientras que el gran altar mayor en 1763 por Antonio Antia y Manuel Olarán. Las fiestas se celebran el 3 de agosto.



7  
1961

▪ **Humedal de lñustegi:** junto al arroyo de lñustegi existió un pequeño lavadero, del que hoy no queda resto alguno. En su lugar se ha construido un importante reducto de biodiversidad, el humedal de lñustegi, un pequeño pozo excavado junto al arroyo. Estas pequeñas masas de agua son vitales para un gran número de anfibios, libélulas y pequeños mamíferos. Junto al pozo se han colocado algunas pilas de ramas, para la conservación de musgos, líquenes y hongos y el cobijo de anfibios, pájaros y mamíferos, entre otros.



8  
1961

▪ **Nevero:** pozo excavado en el suelo hace 500 años y rodeado de areniscas y calizas. Con el hielo que se extraía de allí se hacían helados y sorbetes. También se utilizaba para enfriar bebidas y curar enfermedades como la meningitis.



9  
1961

▪ **Caleros de Gazeaga:** conjunto formado por tres caleros y una chabola derruida. En los caleros mediante un horno se transformaba la piedra caliza en cal. Situados en lugares protegidos, junto a los caminos, se trabajaba, sobre todo, en abril y agosto, después de sembrar el trigo y recoger la cosecha.



▪ **Besaide:** este monumento, situado en la confluencia de Araba, Bizkaia y Gipuzkoa, se construyó en honor a los montañeros fallecidos en la década de los 50. Cerca de allí, escaleras abajo, hay otro monumento construido en 1990 por el artista japonés Yoshin Ogata. Actualmente, el tercer domingo de septiembre se celebra un acto en recuerdo de montañeros fallecidos en el monte.



▪ **Encinar cantábrico (*Quercus ilex*):** son bosques cerrados unidos al clima mediterráneo, que han perdurado en zonas con suelos superficiales. Asociados a ellos están las especies típicas de clima mediterráneo, la zarzaparrilla (*Smilax aspera*) por ejemplo.



- GR 121 Bizkar bidea (Vuelta a Gipuzkoa)
- GR 123 Vuelta a Bizkaia
- Núcleo urbano-Udala
- Vuelta a Udalatx
- Subidas a Udalatx