

# PR-Gi 91 CAMINO REAL BEDOÑA

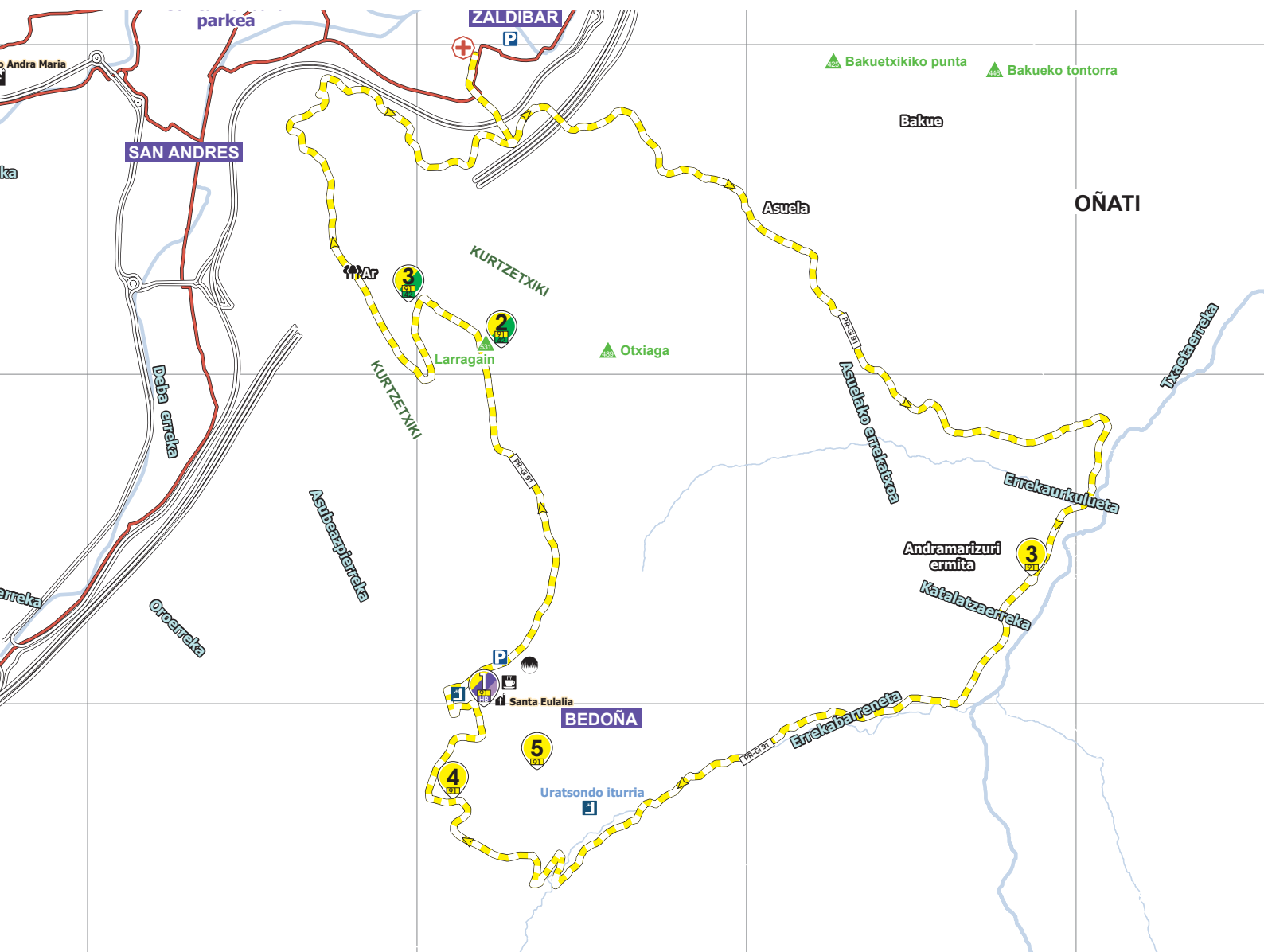

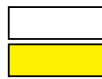
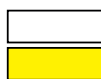

## PR-Gi 91 CAMINO REAL – BEDOÑA

Este recorrido se dirige hacia el barrio de Zubillaga (Oñati) desde las cercanías del hospital, por el antiguo Camino Real que unía Castilla y Francia en la Edad Media. Sigue desde Andramarizuri a la zona baja de Bedoña por el camino hacia Urkulu. Desde Bedoña asciende a Larragain y regresa al hospital.

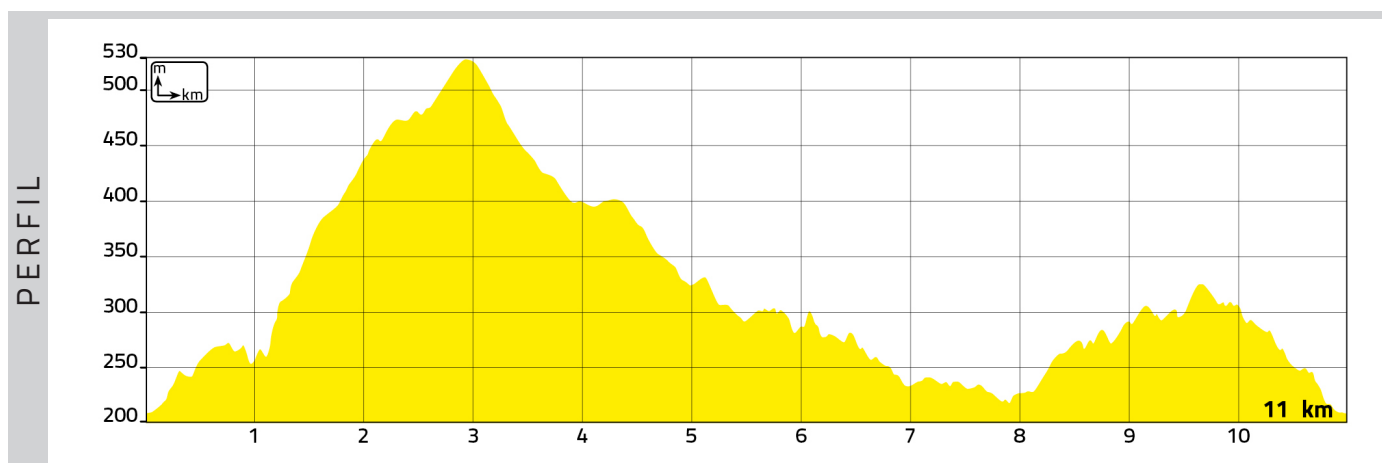

MIDE

Método para medir la dificultad técnica y exigencia física de los senderos. Nivel de dificultad del 1 al 5, de menor a mayor dificultad.	<b>Tiempo</b>		<b>3h 35'</b>
	<b>Desnivel de subida</b>		<b>603 m</b>
	<b>Desnivel de bajada</b>		<b>603 m</b>
	<b>Distancia horizontal</b>		<b>11 km</b>
	<b>Tipo de recorrido</b>		<b>Circular</b>
	<b>Severidad del medio natural</b>		<b>1</b>
	<b>Orientación en el itinerario</b>		<b>2</b>
	<b>Dificultad en el desplazamiento</b>		<b>2</b>
	<b>Cantidad de esfuerzo necesario</b>		<b>3</b>

MAPA

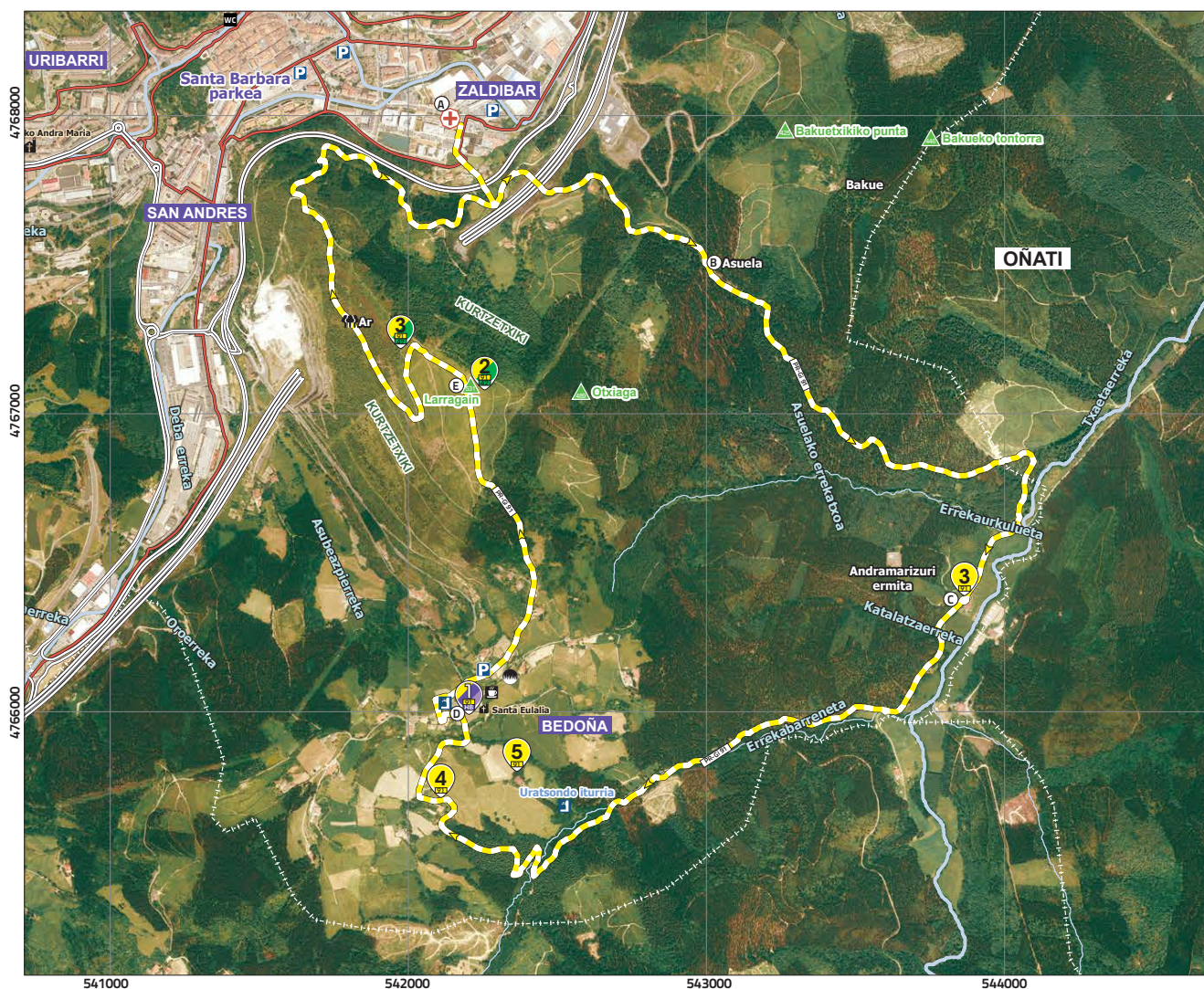

INDICACIONES DE LA RUTA

- **(A) Hospital.** La ruta comienza en el panel informativo que está delante del Hospital del Alto Deba. Sube por la carretera desde Etezuri, por el camino asfaltado hacia Antzari-gartua. Pasa primero por debajo de la variante y por encima de la autopista después. Pronto, acabado el camino asfaltado, sigue por una pista pedregosa hasta el cruce de Asuela, situado en una loma. Aquí se dividen los caminos para ir a Bedoña, Zaldibar, Musakola, Zubillaga y los montes de Baku.
- **(B) Asuela.** Lo que se ha subido hasta ahora es sólo una parte del Camino Real. Después, el camino toma una pista ancha hasta los alrededores de Zubillaga. Al llegar a Txaezarreka en Zubibarrri gira a la izquierda dejando el Camino Real, y sigue por el camino de hormigón hasta el caserío-ermita de Andramarizuri.
- **(C) Ermita de Andramarizuri.** Más adelante va por el primer camino hacia la derecha, y así entra en el estrecho y bello valle de Errekabarreneta entre pinos y árboles frondosos. Al borde del camino hay algunas fuentes que dan agua ferrosa, Uratsondo por ejemplo. El camino va zigzagueando hasta Mendibitzu. Pero la subida no acaba ahí, sigue arriba hasta llegar a la iglesia de Santa Eulalia.



- **(D) Iglesia de Santa Eulalia.** El camino pasa por delante del restaurante Errastiko, y después en el caserío Bidasoro a la izquierda. Desde aquí continuando adelante, el camino va hasta la cima de Larragain.

- **(E) Cima de Larragain.** Tras el merecido descanso, el camino va descendiendo. Pronto gira a la izquierda. A unos metros del camino está la opción para ver un nevero. El camino va unos metros adelante y pasa una valla. Entra en un encinar y lo sigue hacia abajo hasta un camino más ancho; en el cruce a la izquierda y después a la derecha por el sendero hasta la pista. A 900 metros en el cruce a la izquierda, abajo por el camino asfaltado del comienzo, hasta el punto de partida.

3  
91



- **Ermita de Andramarizuri:** se dice que se trata de una de las iglesias más antiguas de la comarca a la cual acudían los habitantes de la misma en días festivos y domingos a misa. Además, tenía una relación muy estrecha con la ermita de San Andrés y, anualmente se llevaba en procesión la imagen de Andramarizuri a San Josepe. En épocas de sequía se hacían rogativas.

4  
91



- **Caserío Mendibitzu:** en este caserío nació Juan Arana Ezpeleta (Bedoñako Fray Joaquín). Este conocido poeta lírico vasco falleció tras recibir el primer premio de poesía "Euskaltzaleak". Escribió numerosas poesías bajo el seudónimo de "Loramendi". Falleció unos días antes de celebrar su primera misa.

1  
91



- **Iglesia de Santa Eulalia:** En esta iglesia de estilo renacentista destacan los elementos románicos de las ventanas de la fachada oeste. El 10 de diciembre se celebra la festividad de Santa Eulalia. Cerca están la escultura Dragoiburu de Koldobika Jauregi, protegiendo Arrasate y la lápida conmemorativa del famoso poeta Loramendi.

5  
91



- **Caserío Zabale:** se dice que este caserío fue el Ayuntamiento de la comarca; contaba con sala de reuniones, archivo de libros, un pequeño altar.... y con dos entradas, una para los señores y otra para el servicio. Al parecer también había una cárcel. Quizá, al barrio de Bedoña le correspondió el turno de la alcaldía del valle de Léniz y en este caserío se instaló el Ayuntamiento.



▪ **Fortificación:** fortificación defensivo y de carácter temporal construido en la cima de Larragain, sin elementos perdurables. Puede ser de la época de las guerras napoleónicas o de las guerras carlistas, del siglo XIX. Hoy en día sólo se puede intuir su forma en el relieve.



▪ **Encinar cantábrico (Quercus ilex):** son bosques cerrados unidos al clima mediterráneo, que han perdurado en zonas con suelos superficiales. Asociados a ellos están las especies típicas de clima mediterráneo, la zarzaparrilla (*Smilax aspera*) por ejemplo.

- PR-Gi 106 Arrasate- Arantzazu. Camino de Peregrinos
- SL-Gi 42 Vuelta de Kurtzetxiki
- Vuelta a Arrasate
- Núcleo urbano-Bedoña